79e Jaargang nr. 22

TINTINNABULUM
VAN DE BASILIEK

Zondag 27 maart 2016

Kerkelijke informatie **vanuit de parochie H. Maria, Sterre der Zee** met als parochiekernen Boschkapelle, Clinge, Graauw, Heikant, Hengstdijk, Hulst, Kloosterzande/Ossenisse, Koewacht, Lamswaarde, Nieuw-Namen, Sint Jansteen, Stoppeldijk en Terhole en **vanuit de Stichting Curamus** met als locaties Hulst, Kloosterzande, Koewacht en Sint Jansteen.

E-mail: tintinnabulum@rk-kerk-ozvl.nl - Familieberichten kunt u rechtstreeks mailen naar administratie@streekbeeld.nl

LEZINGEN 27 MAART

PASEN
JAAR - C

Handelingen 10, 34a.37-43
Kolossenzen 3, 1-4
Johannes 20, 1-9

THEMA: CHRISTUS WIJST U DE WEG!

VIERINGEN PAROCHIE H. MARIA STERRE DER ZEE

rond het weekend
van 19-20 maart

Hulst

do 24 maart 19.00	Witte Donderdagviering
vr 25 maart 15.00 uur	kruisweg
vr 25 maart 19.00 uur	Goede Vrijdagviering
za 26 maart 21.00 uur	paaswake
zo 27 maart 11.00 uur	eucharistie
ma 28 maart 11.00 uur	eucharistie
wo 30 maart 19.00 uur	eucharistie
vr 1 april 19.00 uur	eucharistie

Koewacht

do 24 maart 13.15 uur	paasviering
za 26 maart 16.00 uur	kinderpaasfeest
zo 27 maart 9.30 uur	w&c viering
za 2 april 19.00 uur	Poolse viering
zo 3 april 9.30 uur	eucharistie

Kapel O.L. Vrouw ter Eecken

vr 25 maart 15.00 uur	kruisweg
za 2 april 14.30 uur	rozenkransgebed
ma 4 april 10.30 uur	eucharistie

Clinge

vr 25 maart 15.00 uur	kruisweg
zo 27 maart 11.00 uur	w&c viering

Kerkzaaltje aan de H. Henricuskerk

di 29 maart 9.30 uur	gebedsgroep

Nieuw-Namen

wo 23 maart 9.45 uur	paasviering
vr 25 maart	geen viering
ma 28 maart 10.30 uur	w&c viering

Boschkapelle

vr 25 maart 15.00 uur	kruisweg
zo 27 maart 11.00 uur	w&c viering

Hengstdijk

vr 25 maart 15.00 uur	kruisweg
ma 28 maart 19.00 uur	w&c viering

Kloosterzande

zo 27 maart 9.30 uur	w&c viering

wzc Antonius

do 24 maart 10.30 uur	eucharistie

De Blaauwe Hoeve

do 24 maart 11.00 uur	viering
vr 25 maart 14.00 uur	kruisweg
zo 27 maart 10.30 uur	w&c viering
wo 30 maart 11.00 uur	w&c viering

Korenmarkt/Bellingstraat

do 24 maart 14.00 uur	viering

wzc De Lange Akkers

di 29 maart 10.30 uur	w&c viering

Witte Donderdag, Goede Vrijdag en de Paaswake: Vieren in samenhang; samen één doorlopende viering

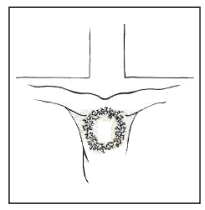

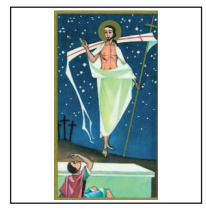

We naderen de bijzondere vieringen van het Paastriduüm. Witte Donderdag. De laatste uren van het aardse leven van Jezus Christus: het Laatste Avondmaal, 'Dit is mijn Lichaam, gebroken voor jullie. Doe dit telkens weer om Mij te gedenken'. En: 'Dit is mijn Bloed, vergoten voor jullie'. Samen belijden wij: 'Als wij dan eten van dit brood, en drinken uit deze beker, verkondigen wij de dood des Heren totdat Hij komt'.
Jezus is de dood niet uit de weg gegaan. In de nacht tussen Witte Donderdag en Goede Vrijdag wordt Hij opgehaald door de soldaten en voor Pilatus gebracht. Die ziet geen kwaad in deze mens. Maar hij is laf en buigt voor de stem van het volk. 'Kruisig Hem. Kruisig hem', roepen ze. Op de middag van Goede Vrijdag, na zelf het kruis te hebben gedragen naar Golgotha, waar Hij gedood wordt, sterft Jezus Christus aan het kruis. Voor de nacht valt wordt Hij in een graf gelegd. Het is donker. Alles voorbij...

Waarom huil je?, vroegen de engelen bij het graf aan Maria. Ze zei: "Ze hebben mijn Heer weggehaald en ik weet niet waar ze Hem naartoe gebracht hebben". Na deze woorden keek ze om en zag ze Jezus staan, maar ze wist niet dat het Jezus was. Dat is Pasen: God laat zijn Zoon Jezus niet in de dood. "Zoeken jullie Jezus?", vraagt de engel. "Hij is niet hier". Ga naar Jeruzalem, daar zullen jullie Hem vinden'.
Dat mogen wij vieren. Drie dagen achtereen. Dat is ons geloof. Jezus' leven, sterven en verrijzen.

Het is ongetwijfeld wennen: nu we samen één parochie zijn, vieren we dit Paastriduüm één keer, op één plek. Van harte nodigen wij u uit samen met ons te vieren. Samen in verbondenheid met heel onze Kerk. Witte Donderdag, Goede Vrijdag en de Paaswake. In de basiliek van Hulst. Samen.

De geschiedenis van Taizé, deel 4

Het gemeenschappelijk gebed vindt drie keer per dag plaats in de 'kerk van de Verzoening', die gebouwd werd in 1962 en in 1991-1992 werd uitgebreid. Kenmerkend voor de gebedsmomenten zijn de 'liederen uit Taizé'. Zij bestaan uit een eenvoudige zin die lang herhaald wordt. In verschillende talen brengen zij een belangrijke gedachte tot uitdrukking, die snel begrepen wordt en langzaam verinnerlijkt kan worden. 's Avonds wordt het gezongen gebed lang voortgezet: broeders blijven dan in de kerk om te luisteren naar hen die een probleem, of een persoonlijke vraag willen uiten.

Het gebed op iedere zaterdagavond is als een paaswake, een feest van het licht. Vrijdagavond wordt de kruisicoon in de kerk op de grond gelegd. Iedereen kan dan het voorhoofd op het kruishout neerleggen om God de eigen lasten en die van anderen toe te vertrouwen, en zo de opgestane Heer te begeleiden die de doodsstrijd kent voor hen die lijden.

Sinds 1966 wonen zusters van St. Andreas, een internationale katholieke gemeenschap die 750 jaar geleden gesticht werd, in het naburige dorp. Zij helpen mee bij de ontvangst van de velen die Taizé bezoeken.
Paus Johanne Paulus II bezocht op 5 oktober 1986 de communiteit van Taizé. Tijdens het gemeenschappelijk gebed verklaarde de paus de zin van zijn bezoek aan de jongeren die samen waren in Taizé:
"Men komt in Taizé zoals men een bron voorbij komt: de reiziger stopt, lest zijn dorst en vervolgt zijn weg. Jullie weten dat de broeders van de gemeenschap geen beslag op jullie willen leggen. Door gebed en stilte willen zij jullie de mogelijkheid geven om het door Christus beloofde, levende water te drinken, zijn vreugde te ervaren, zijn aanwezigheid te herkennen, zijn roep te beantwoorden, en vervolgens weer te vertrekken om in jullie kerkgemeenschappen, steden en dorpen, scholen en universiteiten, en op al jullie werkplaatsen van zijn liefde te getuigen en jullie broeders en zusters te dienen.

In alle kerken en christelijke gemeenschappen, en tot aan de hoogste politieke leiders van de wereld, is de gemeenschap van Taizé bekend om het hoopvolle vertrouwen dat zij in jongeren stelt. Ik ben hier vanmorgen vooral omdat ik dit vertrouwen en deze hoop deel."

Na het gemeenschappelijk gebed had de paus een ontmoeting met de broeders van de gemeenschap. Hij hield toen de volgende toespraak:
"Beste broeders, in de intimiteit van deze korte ontmoeting, zou ik u mijn genegenheid en vertrouwen willen uitdrukken met dezelfde eenvoudige woorden, waarmee paus Johannes XXIII, die u zeer liefhad, broeder Roger eens begroette: Ah Taizé, die kleine lente!
Mijn wens is dat de Heer u bewaart als een bloeiende lente en dat Hij u klein behoudt, in evangelische vreugde en de openheid van broederlijke liefde.
Ieder van u is hier gekomen om te leven in Gods barmhartigheid en in gemeenschap met zijn broeders. Door u uit liefde tot Christus met heel uw wezen aan Hem toe te wijden, hebt u het ene en het andere gevonden.
Maar bovendien, zonder het gezocht te hebben, hebt u duizenden jongeren, overal vandaan, hierheen zien komen. Zij worden aangetrokken door uw gebed en uw gemeenschapsleven. Men mag welhaast denken dat deze jongeren het geschenk en het middel zijn dat de Heer u geeft, om u aan te moedigen om samen te blijven, in de vreugde en het altijd nieuwe van de gave van uw leven, als een lente voor allen die het echte leven zoeken.
Uw werk, rust, gebed, alles wordt iedere dag bezield door het Woord van God, dat zich van u meester maakt en u klein behoudt, dat wil zeggen als kinderen van de hemelse Vader, als broeders en dienaars van allen in de vreugde van de Zaligsprekingen.
Daarbij vergeet ik niet dat uw gemeenschap in zijn unieke, oorspronkelijke en zelfs, in zekere zin, voorlopige roeping verbazing kan wekken en op onbegrip en achterdocht kan stuiten. Maar vanwege uw hartstocht voor de verzoening van alle christenen in een volledige gemeenschap, om uw liefde voor de Kerk, zult u, daar ben ik zeker van, voortgaan om beschikbaar te zijn voor de wil van de Heer.

Door te luisteren naar kritiek of suggesties van christenen uit verschillende kerken en christelijke gemeenschappen, en daarvan het goede te behouden, en door met allen in gesprek te blijven, doch tevens niet te aarzelen uw verwachtingen en voornemens tot uitdrukking te brengen, zult u jongeren niet teleurstellen, en zult u ertoe bijdragen dat de door Christus gewilde inzet nooit zal verflauwen, met het doel de zichtbare eenheid van zijn Lichaam in de volle gemeenschap van éénzelfde geloof opnieuw te vinden. U weet hoezeer ik mijnerzijds de oecumene als een noodzaak beschouw die op mij rust, als een pastorale prioriteit in mijn ambt, waarbij ik reken op uw gebed.
Doordat u zelf een 'gelijkenis van gemeenschap' wilt zijn, zult u allen die u ontmoet, helpen om trouw te zijn aan de band met hun kerkelijke gezindte, die de vrucht is van hun opvoeding en gewetenskeuze, maar ook om steeds dieper door te dringen in het geheim van gemeenschap, dat de Kerk is in het plan van God.
Door de gave die Hij zijn Kerk schenkt, bevrijdt Christus namelijk krachten van liefde in iedere christen. Hij geeft hun een universeel hart om dragers van gerechtigheid en vrede te zijn, die in staat zijn om aanbidding met een evangelische strijd te verbinden voor de volkomen bevrijding van de mens, van elk mens en van heel de mens.
Beste broeders, ik dank u dat u mij hebt uitgenodigd en mij zo de gelegenheid gegeven hebt in Taizé terug te keren. Moge de Heer u zegenen en u in zijn vrede en liefde bewaren!"

Er zijn ook andere kerkleiders die komen: drie aartsbisschoppen van Canterbury bezochten Taizé, aartsbisschop Carey zelfs vergezeld door 1000 jongeren in 1992. Er kwamen oosters-orthodoxe metropolieten. In 1994 kwamen alle veertien lutherse bisschoppen van Zweden samen, en verdere talloze dominees en pastors uit heel de wereld.

Streekbeeld
doet meer!
Het adres voor elke printopdracht
volg ons op Facebook
Industrieweg 30A, Terneuzen • Postbus 385, 4530 AJ Terneuzen
T. 0115-649800 • redactie@streekbeeld.nl • www.streekbeeld.nl
Huis-aan-huis bladen • Drukwerk • Posters • Digitaal printen

INFORMATIE EN INTENTIES

COLLECTE 26-27 MAART

In alle kernen is de gewone collecte voor bisdom, vicariaat en eigen geloofsgemeenschap. In Boschkapelle en Nieuw-Namen is er een extra collecte voor de verwarming van de kerk. In Clinge, Kloosterzande en Koewacht is er een extra collecte voor het onderhoud aan het eigen kerkgebouw. In Hulst is er in de paaswake, op 1ste en 2de paasdag een extra collecte voor onderhoud van de basiliek. In Curamus is er een extra collecte voor de dienst geestelijke zorg van Curamus.

HULST
H. WILLIBRORDUS

DONDERDAG 24 MAART 19.00 UUR:
Witte Donderdagviering waarin het hele team zal voorgaan m.m.v. het Basiliekkoor

VRIJDAG 25 MAART 15.00 UUR:
Goede Vrijdag: kruisweg m.m.v. het Dameskoor

VRIJDAG 25 MAART 19.00 UUR:
Goede Vrijdagviering waarin het hele team zal voorgaan m.m.v. het Parochiekoor

ZATERDAG 26 MAART 21.00 UUR:
Paaswake waarin het hele team zal voorgaan. m.m.v. de Cantorij der Basiliek
intenties: Corry van der Wielen-Aarts en echtgenoot George van der Wielen; Theo Mangnus; Louis Lockefeer; Stan Bogers; August de Kort, Anna Polspoel en dochter Imke; Lia Laurijs-Polfliet; Denise van de Voorde-Neve echtgenote van Gerard van de Voorde; Bart, Ellen en Marijke Jansen

ZONDAG 27 MAART 11.00 UUR:
Pasen: eucharistieviering met als voorganger pater J. Reurs m.m.v. het Basiliekkoor
intenties: familie Baert-van Gijsel; Josephus Burm en echtgenote Paula van Heese; jaargetijde Catharina Johanna Rosalie Temmerman; Angela Fassaert-Hemelaer en echtgenoot Josef Fassaert; pastor Jo v.d. Heyden; René d'Hooghe echtgenoot van Agnes Beaurain, ouders en familie; ouders Christiane Verhaegen-Noë en Arnold Verhaegen; Michael vonck, Rosalie Vonck-van Huffel en Magdalena en Juliëtte Vonck; Ben Lockefeer en familie; George de Maat echtgenoot van Ria Kips, wederzijdse ouders en familie; Frans de Waal echtgenoot van Cécile Temmerman en voor ouders en familie

MAANDAG 28 maart 2016 11.00 uur:
eucharistieviering met als voorganger pastoor W. Wiertz met samenzang

WOENSDAG 30 MAART 19.00 UUR:
eucharistieviering met als voorganger pastoor W. Wiertz
intenties: ouders Stallaert-Elias en kinderen; familie Baert-van Gijsel; familie Verdurmen; Piet Malefason echtgenoot van Riet van Eck en ouders Malefason-van Vlierberghe

VRIJDAG 1 APRIL 19.00 UUR:
eucharistieviering met als voorganger pater W. Brand
intenties: Wim Bruggeman en familie; Alphons Blommaert en echtgenote Mathilde de Vos en ouders; ouders Brand-Wauters en familie; Achiel van Gassen en echtgenote Gerardina Buysrogge en familie; René Verstraaten en echtgenote Gerardina Kint

overleden:
Elly Augusta Alphons Pierssens, 60 jaar
Renigald Petrus Constatinus Blommaert, echtgenoot van Maria Buijsse, 74 jaar

SINT JANSTEEN

VRIJDAG 25 MAART 15.00 UUR:
in de kapel van O.L. Vrouw ter Eecken
Goede Vrijdag: kruisweg met als voorganger pastor K. V.d. Wiele m.m.v. de werkgroep en het Gregorius koor en met beelden van de kruisweg uit de abdij van Westfleteren.

ZATERDAG 2 APRIL 14.30 UUR:
in de kapel van O.L. Vrouw ter Eecken. Rozenkransgebed voor de Vrede!
Iedereen is van harte welkom en uitgenodigd om dit gebed voor de Vrede te komen versterken.

MAANDAG 4 APRIL 10.30 uur:
in de kapel van O.L. Vrouw ter Eecken. Maria Boodschap: eucharistieviering met als voorganger pastoor W. Wiertz m.m.v. het Gregorius koor

KOEWACHT
H.H. PHILIPPUS EN JACOBUS

DONDERDAG 24 MAART 13.15 UUR TOT 14.00 UUR:
Paasviering basisschool De Vlaswiek voor groep 1 t/m 8. Het thema dit jaar is paaskleuren. Iedereen is van harte welkom.

ZATERDAG 26 MAART 16.00 UUR:
Kinderpaasfeest. We hebben een paasverhaal, we knutselen, zingen samen en we gaan eieren zoeken. Alle kinderen zijn van harte welkom en natuurlijk ook de mama's en papa's en de opa's en oma's.

ZONDAG 27 MAART OM 9.30 UUR:
Pasen: woord- en communieviering met als voorganger pastor Ch v.d. Walle m.m.v. het koor en Vanessa Ghoos. Tijdens de viering zal Vanessa Ghoos drie bezielende composities ten gehore brengen.
intenties: Joseph Martens en Maria Heijkans; in gedachtenis aan Marianne Schelfaut en in herdenking aan haar heengaan 3 jaar geleden; René de Caluwé en echtgenote Agnes van Waes; Guust en Albert Mortier, familie Mortier-de Bakker, familie de Coninck-Goossens.

lector: Willy Verschraegen

ZATERDAG 2 APRIL OM 19.00 UUR:
Poolse eucharistieviering met als voorganger pastoor Slawomir Klim is in de Poolse taal.

CLINGE
H. HENRICUS

VRIJDAG 25 MAART 15.00 uur:
Goede Vrijdag: kruisweg m.m.v. het parochieel gemengd koor.

ZONDAG 27 MAART 11.00 uur:
Pasen: woord- en communieviering met als voorganger pastor N. Polet m.m.v. het koor 'Laudate Dominum' o.l.v. Bernadette Luijcks-Hemelsoet.
intenties: Silvia Smet en echtgenoot Harie Brabers en familie; jaargetijde Albert van Damme echtgenoot van Maria Heije en familie; jaargetijde Maria Cappendijk en echtgenoot Piet Heije en familie; jaargetijde Fien Vermeulen-Bracké echtgenote van Lowie Vermeulen; Staf Pilaet echtgenoot van Ivonne Rossaer; voor de overleden leden van de KBO-afdeling Clinge; Frans van de Poele echtgenoot van Luciënne Grandsard en families van de Poele-Grandsard; Marie Verstraeten en echtgenoot Adolf Claus en zuster Irma; Anita Claus; Jozef Bleyenberg en echtgenote Suzanna Meerschaert en schoonzoon Etiënne Poppe; zuster Ludovica Meerschaert en famillie

acolieten: Edy en Annemie

DINSDAG 29 MAART 9.30 uur:
in het kerkzaaltje aan de H. Henricuskerk bijeenkomst gebedsgroep de Bron
Iedereen is van harte welkom.

agenda: Vrijdag 25 maart wordt de H. Communie (voor Pasen) aan huis gebracht bij zieken, ouderen en gehandicapten die hiervoor zijn aangemeld.

mededeling: Na de viering op Pasen en de viering van 2 april is het mogelijk om achter in de kerk gewijd water af te halen.

BOSCHKAPELLE
H.H. PETRUS EN PAULUS

VRIJDAG 25 MAART 15.00 uur:
Goede Vrijdag: kruisweg

ZONDAG 27 MAART 11.00 UUR:
Pasen: woord- en communieviering met als voorganger K. V.d. Wiele
intenties: echtpaar Joos en Juliëtte Everaert-Janssen en familie; familie Johannes Truijman-Vonk en kinderen; Gerarda Schelfhout-Verdurmen, echtgenoot en familie; Judith Cappaert-Spuesens en echtgenoot Albertus Cappaert; jaargetijde Benny Cappendijk en familie; jaargetijde Han Cappendijk; zuster Miriam de Rijk; Desiderius Verrassel, echtgenote Clementina Beck, zoon Jo en schoonzoon Leon; voor de overleden leden van de Katholieke Bond van Ouderen, afd. Boschkapelle

mededeling: De Caritas-collecte voor het Mgr. Leo Dobbelaarfonds van zaterdag 5 maart heeft €182,50 opgebracht. Hartelijk dank daarvoor !

NIEUW-NAMEN
H. JOSEPH

WOENSDAG 23 MAART 9.45 UUR:
Paasviering door de kinderen van de Sint Jozefschool

VRIJDAG 25 MAART
Goede Vrijdag: geen viering

MAANDAG 28 MAART 10.30 UUR:
2de paasdag: woord- en communieviering verzorgd door de werkgroep
intenties: Mariette van Denderen-Colman en familie; Louis Pauwels en echtgenote Irma Goossens en familie

HENGSTDIJK
H. CATHARINA

VRIJDAG 25 MAART 15.00 uur:
Goede Vrijdag: kruisweg

MAANDAG 28 MAART 19.00 UUR:
2de paasdag: woord- en communieviering verzorgd door de werkgroep
intenties: Rosalia Kerckhaert-Warrens met gedachtenis van echtgenoot Josephus Kerckhaert; Albert van Leemput met gedachtenis van familie van Leemput-Naessens; prudent Kerckhaert en Paulina Kerckhaert Cornelissens, kinderen en kleinkinderen

KLOOSTERZANDE/OSSENISSE
TER DUINEN

ZONDAG 27 MAART 9.30 UUR:
Pasen: woord- en communieviering met als voorganger Ralf Grossert m.m.v. parochiekoor
intenties: Ber Joos, ouders, zus Corrie en tante Maria Burm; ouders Piet en Anna Maas-Picavet en kinderen Jo, Rie en Roos Maas; familie A. Priem-Martens; ouders Joos en Anna van Goethem-van Puyvelde; Martha Eijsackers-Roelands echtgenote van Piet Eijsackers; ouders A. de Roos-Rompa; Francois Schijvenaars, Patrick en familie

lector: Ynske Taelman
com. assistent: Gino Sloot
acolieten: Darren en Rob

DIENST GEESTELIJKE ZORG CURAMUS

WZC ANTONIUS KLOOSTERZANDE

DONDERDAG 24 MAART 10.30 UUR:
Witte Donderdag: eucharistieviering met als voorgangers pater J. Reurs en pastor H. de Koning m.m.v. het Antoniuskoor

VRIJDAG 25 MAART 14.30 UUR:
Goede Vrijdag: kruiswerk met met als voorganger pastor H. de Koning m.m.v. het Antoniuskoor

KAPEL DE BLAAUWE HOEVE HULST

DONDERDAG 24 MAART
viering van Witte Donderdag m.m.v. het Blaauwe Hoeve-koor
11.00 uur: kapel De Blaauwe Hoeve
14.00 uur: serre Bellingstraat/Korenmarkt

VRIJDAG 25 MAART 14.00 UUR:
Goede Vrijdag: kruisweg in de kapel van De Blaauwe Hoeve m.m.v. het Blaauwe Hoeve-koor

ZONDAG 27 MAART 10.30 UUR:
Pasen: woord- en communieviering met als voorganger diaken K. van Geloof
intenties: Achiel Hermans, echtgenoot van Margriet Bryssinck; José Vermeirssen en echtgenoot René Burm; Jo Verstraeten en schoonzoon Nico; Willy Vermeulen, echtgenoot van Paula Vermeulen-de Keijzer; Guust Burm, echtgenoot van Els Neve en dochter Patricia; Emil Josephus Piessens; Jan van Dorsselaer, echtgenoot van Mieke van Kerkhoven; Maria en Omèr Beeckman-Sturm; Augustinus en Petronella Ferket-Poulussen en kleinzoon Auk de Maat; Louis en Rica Oomens; Bart, Ellen en Marijke Jansen; Piet d'Hondt, echtgenoot van Roza Serie

WOENSDAG 30 MAART 11.00 UUR:
woord- en communieviering

overleden:
mw. Elly Pierssens, 60 jaar.
mw. Roos Cappendijk-Rombout, 92 jaar.
dhr. Henri van de Vijver, 88 jaar.
mw. Annie Radius-Spickermann, 90 jaar.
mw. Margriet van Leuven-Bolssens, 90 jaar.

WZC DE LANGE AKKERS KOEWACHT

DINSDAG 29 MAART 10.30 UUR:
viering van Pasen met als voorganger diaken K. van Geloof
intenties: Aimé de Jaeger en kleindochter Annet

Pastor Chantal van de Walle in de bloemetjes

Op 1 maart was het precies 12½ jaar geleden dat de Bisschop van Breda pastor Van de Walle de aanstelling van pastoraal werker verleende. Feitelijk was zij al sinds 1 september 2000 in dienst van de toenmalige IPV als pastoraal assistent. Bij dit jubileum willen het pastorale team en het bestuur even stil bij staan om haar in de bloemetjes te zetten.
De afgelopen 12½ jaar hebben we samen veel meegemaakt en samen ook veel zien veranderen binnen de katholieke kerk, maar ook binnen onze parochie en regio. Veel van deze veranderingen heeft Chantal, vóór de komst van pastoor Wiertz, als teamleider mogen begeleiden. Het waren niet altijd gemakkelijke jaren, maar toch hebben we ook veel mooie dingen mee mogen maken. Denk daarbij vooral aan de vele kinderen die zij heeft voorbereid op hun 1-ste communie.
Ook het bij elkaar brengen en de samenwerking stimuleren van onze vrijwilligers is bij haar in goede handen. Als voorbeeld mag genoemd worden de vormgeving en de manier van samenwerken in cluster West, die mede onder haar bezielende leiding tot stand is gekomen. De manier waarop samenwerking en integratie van de afzonderlijke kernen daar gestalte krijgt, is een voorbeeld voor onze gehele parochie.
Tijdens het teamoverleg deze week en ook tijdens de weekendviering op 5 maart in Kloosterzande hebben we met taart en met woord stilgestaan bij dit koperen jubileum. We danken Chantal hartelijk voor het vele werk dat zij in de voorbije jaren in onze regio heeft verzet en we hopen van ganser harte dat ze nog vele jaren voor het pastoraat werkzaam zal kunnen en willen zijn.

Bestuur en pastoraal team van de parochie H. Maria Sterre der Zee